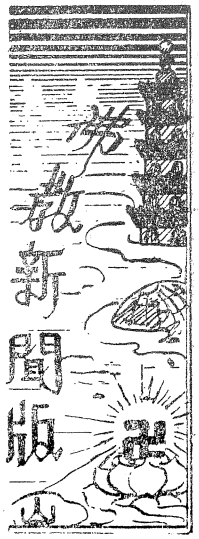

中國佛教會同仁追悼一江山烈士

【本刊臺北通訊】爲了爭取自由而作壯烈的犧牲者——一江山的七百二十位烈士，寫下了中華民族史上，悲壯的一頁。

中國佛教會在二月二十日假臺北市十普寺舉行了一次追悼一江山烈士的大法會，參加者有中佛會理事長章嘉呼圖克圖及諸山長老高僧等二百餘人，午前先由大悲法會的全體會員，爲烈士念誦大悲懺回向，午後追悼會開始，主祭者爲南亭和尚，陪祭者有張清老和尚，孫師，道安大法師，大師，道安大法師等，章嘉呼圖克圖宣讀祭文，追悼烈士一生的大法師，揚居士黃王圓通居士等，畢由大陳防衛司令劉廉等，將祭文轉交江山七百二十位烈士遺屬，感激佛恩，壯烈成仁之經過，言辭悲痛，莫不感動，最後由烈士之代表張熙明先生講述一生，致謝詞，陳興代表。是日參加追悼會及祭典之烈士遺屬，均由中佛會派專車送來鎮江迎接，沿途哭聲多至不能成聲。（青）

本刊叢書之五
淨法概述
定價：每本五元
本刊訂戶八折優待
十本以上七折優待
（郵票代金通用）

台北市十普寺春季傳戒通啓

一、本寺爲弘傳佛法，建立佛陀戒幢起見，擬於本年季舉行傳戒一次，依據中國佛教會傳戒規則，業經報請佛教會呈奉內政部二月十四日民字第六三四七八〇三六號，臺灣省政府二月十四日民字第七七九四四號，大法會通知准在案。

一、本期戒師：白聖和尚爲得戒太倉老和尚爲羯磨老和尚，如淨老和尚，開示道源老法師爲教授（三宗師妙果老和尚爲尊證，大法師爲羯磨師，道安大法師爲教授師，開示老和尚，玠大法師爲尊證，雲大法師爲證師，懺和尚爲教授師，大法師等爲尊證，七證）。

一、戒期中所講戒本：毘尼日用，毘尼律儀，沙彌律儀，四分比丘律，四分比丘尼律，梵網菩薩戒本（上爲在家二衆）。

所有戒本：（上爲出家二衆）；居士戒，居士菩薩戒本（上爲在家二衆）。

一、戒本由本寺供給。

一、開戒日期：出家二衆定於國曆四月初十日起至閏三月十一日止（計三十二天）在家二衆定於國曆四月初十六日起至閏三月十一日止（計七天）。

一、地址：臺北市南昌路二段一四〇號（臺北車站前乘市區一號公共汽車到同安街下車，前行數十步即是，（若由車站坐三輪車約需三元）

一、注意事項：

一、比丘（尼）戒者，自備七衣及臥具各乙件（能備祖五二衣者更佳）。

二、受居士戒者，自帶梳洗換洗衫褲及日常用品，於開戒前一日來寺報到亦可）。

三、凡受戒者須自備縫衣（中間不分條格）及臥具各一件（無縫衣者亦可）。

四、登記日期：自即日起至開戒前三日止，本寺所有登記表函索即寄，以便登記列冊，務請隨上即繳登記費，到臺北市南昌路二段一四〇號十普寺法務處，以便報名會核備。

臺北市十普寺法務處啓

菲遠東大學中國學生會來函

諸菩提樹雜誌社：

啓者，本人是普門品講話（星雲譯）……每本三元
忠誠的佛教徒，現年級的大商科學院四年生，任本會主席，本日在大華飛信願寺參閱社兩週年紀念日印贈之「一個科學者研究佛經的報告」一書後，本人感覺本會青年會員切需該書，以便研究佛法。今特奉郵，詢問關於該書之贈送辦法，祈予示知！

本會需要兩百本，以便分贈華僑青年學習，需費若干，本人當托信願寺負責人轉交貴社！

並祝

智覺姚松茂手上

編安

編者按：本刊因鑒於該秘華僑青年之好學精神，殊堪欽佩！已如數寄去，完全免費贈閱。

本刊發行部小啟

一、凡至二十四或廿五、六期已屆滿期，屢經通知未來續訂者，自下期（二十九期）起停寄。

二、如因經濟困難無力續訂者可以逕函本刊請求折扣優待，或半價訂閱，甚至免費贈閱。均可酌量照辦。

三、已訂閱者請保留劃撥收據，如有已經訂閱而誤列或漏記因而重覆通知者，請告知劃撥日期，以便校正。

四、本刊人手不足，難免有漏發失落（郵局亦常遺失）等情，請來函查照，當予補發。（但請先自行查詢同居者或同事中有無代收保管等情，然後再來函問）。

本刊讀者服務部廣告

一、臺灣印經處新出版者

楞嚴經……每本五元
楞伽經……每本二元五角
慈山大師年譜……每本一元
藥師如來本願經……每本五角
大字金剛經……每本三元
彌陀要解（蕅益大師著）……每本三元
普門品講話（星雲譯）……每本八元
維摩詰經講話（竺摩著）……每本廿五元
地藏經白話解釋……每本十五元
心經淺解（駱季和著）……每本五元
心經講義（南亭著）……每本二元

二、其他寄售

知己知彼（陳海量著）……每本四元
禪海坐須知（慈航著）……每本五元
梵音選（澎湖佛會印）……每本三元
七字章（金色佩用）……每個二元
增訂朝暮課誦（袖珍本）……每本四元
普門品圖證……每本六元
凡四訓（新到）……每本一元

化學念珠分黑、白、乳白、咖啡、瑪瑙、玻璃等色價格如左：

三分半大廿七粒每串……八元
三分一〇八粒每串……十六元

三、外埠每串加郵局小包費三元）

三、本刊叢書規矩頒筆說（默如著）……四元

二、八識無聲息的歌唱（星雲著）……五元

二、無聲息的歌唱（星雲著）……六元

三、普陀山傳奇異聞錄（煮雲著）……二元半

四、佛學常識課本（李炳南編）……十元

四、佛學常識課本（李炳南編）……二元

著提心影人生篇（慈航著）……一元

自知錄（無生著）

四、贈送類

一、一個科學者研究佛經的報告

二、印光法師上海護國息災法會法語

三、當生成就之佛法

（函索附回郵，每人限一本）

禪宗法師著——

般若心經釋要

預約價：每本六元（定價八元）
預約期：三月二十日止
預約處：臺中市成功路瑞成書局
出版期：三月底以前
發行者：瑞成書局
（全書二二〇頁，老五號字排）
預約多數時請利用劃撥帳號「五二五七」。

宜蘭念佛會歌詠隊
各鄉鎮巡迴大布教
煮廣兩師及本刊編者被邀參觀

〔宜蘭〕星雲法師主持下的宜蘭念佛會，擁有很多男女知識青年，組織了一個佛教歌詠隊，其中女高音張友良小姐，過去是蘭陽女中的唯一金嗓子，據說全宜蘭，也找不到比她更高妙的音聲了。上月十四星雲法師函邀了鳳山蓮社社長煮雲法師，澎湖佛教會理事長廣慈法師及本刊主編朱斐居士前往觀光。廣慈法師從最遠的馬公島上率領了澎湖梵音隊的五位小姐渡海來臺，煮雲法師也帶了鳳山蓮社講習班的兩個學生同時參加。到宜蘭時念佛會同仁一百餘人前往車站歡迎，晚上並舉行盛大的歡迎晚會，本刊編者於十一日趕到，當天晚上參觀了他們歌詠隊的家庭布教，在一位蓮友的家裏，爲他們祝福祈禱，說法歌頌，並放幻灯，做得很是圓滿。十二日全體遠足登山，朝拜圓明寺，晚上回來參加週六念佛會。念佛後星雲法師邀請三處遠客向衆蓮友結結法緣，首先由煮雲法師說法約半小時，由鳳山蓮社的學生張玉花小姐翻譯。繼由廣慈法師率領梵音隊合唱「戒定香讚」最後由本刊編者放映「唐三藏的故事」三卷。十三日，借了一輛大卡車，準備了數十個大飯包，冒着寒風，播着梵音，遍走全縣各鄉鎮，觀了公島，率領了澎湖梵音隊的五位小姐渡海來臺，煮雲法師也帶了鳳山蓮社講習班的兩個學生同時參加。到宜蘭時念佛會同仁一百餘人前往車站歡迎，晚上並舉行盛大的歡迎晚會，本刊編者於十一日趕到，當天晚上參觀了他們歌詠隊的家庭布教，在一位蓮友的家裏，爲他們祝福祈禱，說法歌頌，並放幻灯，做得很是圓滿。十二日全體遠足登山，朝拜圓明寺，晚上回來參加週六念佛會。

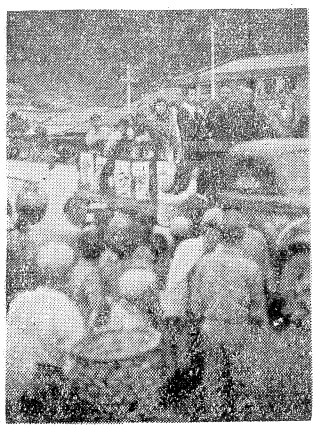

的，現代的青年們有很多愛好宜蘭念的輝。

我們的教主曾經說過：「娑婆世界的衆生，耳根最利，宜以音聲而作佛事」是妙的法樂。

觀音山金身重開光
章嘉大師蒞臨主持

〔臺北縣〕成子寮觀音山爲本省八景之一，山上有凌雲禪寺，亦屬全臺三大叢林之一。全山形似觀音坐像，凌雲寺即建在菩薩懷中。近來紅櫻盛開，遊山參拜者絡繹不絕，因本山離臺北甚近，公路局臺北橋站每日兩班，上午十八分一班，下午四時直達一班，均不必換車，可直達臺北，亦可至成子山下，換乘。登觀音山通堪稱便利。分時間，每班車亦需四十分鐘，即可抵達。其餘班車亦需數十分鐘，即可抵達。其餘班車亦需數十分鐘，即可抵達。其餘班車亦需數