糊糊糢糢地，透出他一付純潔無邪的天使般臉型。他還在念着，念着什麽東西。隊伍從野外回來，到操場上解散了。

班長小便急，顧不得奔厠所跑，便急急慌慌往廟後頭角落裡走，剛到角落裡，把褲子拉下，「呵哈！小鬼！噯唷，小鬼！小！小鬼！救命啊！小鬼——水！拿水啊！……」

班長來不及把小便解完，便往小鬼那邊跑，「小鬼！小鬼！」一面失魂落魄地叫。

火已把小鬼的衣服燒成片黑灰了。混身像朶紅蓮花，開在火裡，顫巍巍地。

「巧連！誰——誰燒——」班長站在小鬼面前乾着急，只是抓泥巴往火上拋。太晚了。

「別叫呀班長——我——我要走——」聲音很低。

班長陡地想起來了，昨晚上小鬼說那些鬼話。

小鬼的嘴唇漸漸收縮了，火舌一伸一縮地在小鬼身上撒野。末了，小鬼突然張開嘴，嘴裡衝出一股火焰「班，班長！要是世界末日的時候，人們還可以抓着——Aa mi foo for……」火焰跳出小鬼嘴巴，呼地熄滅了。那堆柴灰連同小鬼重疊着萎縮下來，逐漸逐漸地萎縮，好像紅褐色的泥土堆成的人像。

現在，已有一大群人圍在那裡，張着嘴，有的捧着臉盆，呆呆地看着小鬼，由透明的紅色珊瑚做的小人像變爲一小堆骨灰。但是他們都不知小鬼念什麽東西。

這堆骨灰，是班長代他收的，防備他的家人日後來找，好作個交代。

當掃骨灰時，只剩下幾個珍珠般鈕扣樣的東西，晶亮晶亮，班長以爲是小鬼什麽玩意兒，把它也當作小鬼遺物收藏在一道。

回班去的時候，檢查一下小鬼的東西，什麽都沒有，除了公家的東西，只有一個小口袋，裡面有一本小書，幾個什麽珠子，穿成串兒，還有半個銀元，沒有一樣值錢的。

打點好，班長便把這些東西，透過連上的允許，存在廟上老和尚那裡，並且爲他立個靈位。

「那時候，我，」葛喇嘛又翻翻那本舊冊子，抬頭說，「我從西藏回來，經過那裡，看到那本小書，是本『一心不亂』法門。還有像那位班長說的——扣子那玩意。」

葛喇嘛總永遠忘不了那東西，再弄它幾下，「你猜吧，那是『舍利』呀，老兄。」

×××　×××

葛喇嘛把書閣起來，抬頭凝視對面壁上的聯句，「養天地正氣，法古今完人。」從鼻腔裡流出一聲險沉的笑。

「你就看看，知與行，距離有多麽遠吧！」

「到上海去，你搭快車，到得早點；搭慢車，到遲點，總歸是到。假如你走路，還是到，如果你站着不動，那就慘了，永遠——骨頭會埋在這裡。」他重新複習一下對面勁練的筆迹，然後手重疊起來，「像這付聯的主人，犯的不但是不上車毛病，而是開了倒車，你看呀，老兄，知與行距離有多遠啊！……」

月色把那座別墅巧妙地打扮起來，被夜染成暗綠色的建築懸在銀霧裡，在白色面紗下面，葛喇嘛還在念念不忘地翻他的回憶錄。

有獎填字遊戲

提示

曾谷

直： 1.衆生的心性早已是個覺者。2.世尊。3.六道之一。4.因緣所生法的相狀。5.放蒙山之一句偈。6.小說中的行者。7.普陀山上看前生的地方。8.鬪爭世界。9.大廟的門口。

橫： 一、一聞便證妙果，祇要逐步做去。二、謂萬象皆非原來實有者。三、契合。四、初禪。五、世界起源時期。六、大悲菩薩。七、講佛教眞理。八、挨了三頓痛棒的禪宗祖師。九、俱舍論九篇中之一篇。十、既是由各種條件造成的，那就沒有它的本身。十一、僧道的俗稱。

截止： 一月二十日

姓名：

住址：

應徵資格：暫限本刊直接訂戶

第四十九期填字答案

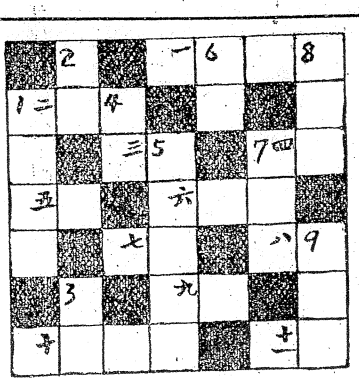

全對： 李慈莊、鄭月琴、楊阿珠、林秀桃、鄭秀雄、張慈惠、吳慈蓉、林慈菘、陳德麟、朱華堂、鄭納德、周慈輝、許金鳳、郭元燈、王炳、王家聲、陳慶智（以上十七人各贈釋迦牟尼佛傳及普陀山異聞錄各一本）

副獎：（錯一句者）杜碧（贈普陀山異聞錄一本）

獎品鳴謝： 爲湊足上期全對者獎品，承蒙　星雲法師再賜佛傳十本充作獎品，附此申謝！

附啓：

一、本刊採納讀者投書建議，將填字遊戲改淺一點，以期每個讀者都有應徵機會，自本期起，已力求通俗淺易，但應徵者暫限本刊直接訂戶（以本刊訂戶名簿上登記之姓名爲準），如係零購閱讀者，希即改爲直接訂戶後再應徵，贈戶應徵，恕不奉獎。

二、每期獎品價值不定，需視全對人數而定，即全對人數越少，獎品價值越高，但如有人發心願依據全對人數而捐贈獎品者例外。