茲再分別略述於次：

1.惡趣分爲四：即地獄、畜生、餓鬼、修羅。

2.人天分爲七：即人界、四天王界、三十三天界、無憂天界、喜樂天界、喜樂創造天界（化自在天）及造化天界（他化自在天）。連上面共十一處苦樂境界，均屬於欲界之內。

3.有形禪天爲：初禪、二禪共十一天界，再上復有五天界係屬三四禪天界者，生此者不再降生低於此界之處所，由此進入涅槃。

4.無形善天分爲四：即無限空間觀念天（即空無邊處天）、無限意識觀念天（識無邊處天）無所有觀念天（無所有處天）無意識亦無無意識天（非想非非想天）。

由於業之支配，吾人不難體察世人，自然有長壽與夭折；健康與疾病；美麗與醜陋；貧窮與富豪；低賤與尊貴；愚笨與敏慧等等之差別。

佛曾開示曰：「若男子若女人，殘忍害生，血染汚手，不稍哀憐，此業成就，命終定生惡趣受苦，甚至地獄；設或幸得人身，壽命短促，故殘害生命，不稍哀憐之業，必感短命之果。

「復若男子若女人，止兵禁殺，謙和仁慈，樂於護生，此業成就，命終即生樂趣天界；設或復生人間，必享長壽之年，故禁殺護生，謙和仁慈之業，必感長壽之果。」

類此佛亦曾開示，若人損傷他人者，復得人身時，體弱多病，反之則體强少疾；若人盛怒難忍仇恨他人，復得人身時，形貌醜惡，反之則貌使人敬；若人多忌，忌妒人之忠實禮敬努力成功，命終若復得人身，必無權力，反之則獲大權。若人吝於布施，不供養聖者或修道之人，復得人身時，必窮困異常，反之則享大富；若人傲慢不恭，必生貧賤家，反之則生富貴家；若人不隨聖者或修道者學習，不知分別善惡，不知避過，來生必感愚痴果，反之得智慧報。

故實言之「業」實最精密之計賬，決無分文之錯誤或幸致，由每人之善惡業中，不論今生或來生所造，不論係身業口業或意業所造，均將感得其應得之果報。

對於自鳴得意之惡人，佛曾教諭之曰：

惡業未成熟　愚人思如蜜
惡業成熟時　愚人必受苦
猶如撥牛乳　醍醐非速成
愚人造惡業　不即感惡果
業力隨其後　如死灰復燃

善業未成熟　善人以爲苦
善業成熟時　善人始見善
莫輕於小惡　謂我不招報
須知滴水落　亦可滿水瓶
愚夫盈其惡　少許少許積

世人每公認成敗利鈍全憑個人之性格，智慧與才能，孰知此三者之獲得，又導源於過去及現在之身口意三業耶！

故眞實之佛徒，必堅信於佛陀，堅信於佛之教法，堅信於僧團，亦應堅信於業及其結果也。（完）

（譯自 The Light of Buddha 第一卷第六期）

有獎填字遊戲

提示

曾谷

直：1.佛教的宗旨。2.一百一十八歲的高僧。3.緊那羅之別名。4.無量壽無量光。5.不容易得聞佛法的幾個原因。6.人天以上菩薩以下。7.總持。8.清淨的快樂。9.密宗中諸聖隨行者本所宗主。10專以超亡度幽爲業的出家人。

橫：一、不實在的。二、自由中國一位律儀最莊嚴的僧伽。三、最近來華的歐洲和上。四、老年出家但尚未受比丘戒。五、相境識合起來之謂。六、很多秘密神咒的佛書。七、高僧。八、阿修羅。九、出家人的通稱十、人們昔日對僧尼的看法。十一、念佛行者之目的地。

截止：二月二十日

姓名：

住址：

應徵資格：暫限本刊直接訂戶（如非訂戶，剪寄本欄刊出原圖，用毛筆填寫者亦可。）

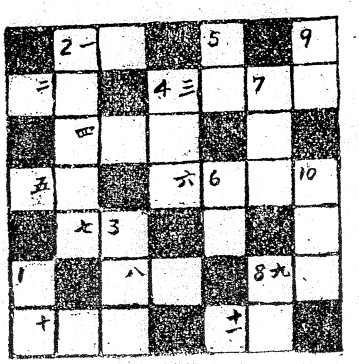

第五十期填字答案

全對：鄭納德、陳澤宇、陸慈帆、王修定、朱慈貞、林秀英、清明（以上各贈本刊第四卷合訂本一冊）。

徵求獎品：爲鼓舞讀者踴躍參加起見，希熱心人士惠賜有關佛教書籍、用品或代金，充作本欄獎品。