菲華佛教居士林回國訪問團訪問棲蓮精舍記

詹泰一

八日上午接到朱斐居士的「限快」，說要來臺北，謂此行任務有二：一、專訪五日抵臺的菲華佛教居士林回國訪問團，二、邀請菲華佛教居士同訪棲蓮精舍。下午，朱居士果然來了，我深感榮幸，能有緣參與朱居士這一次北上的任務。擔任了臨時記者。

我們第一步打聽訪問團的住處，星雲法師告訴我們說在白宮旅社，但一行下榻於延平南路的皇宮旅社，一字之差，讓我們多跑了好些路。偏偏找到了皇宮，全團又都出門去了，竟撲了個空。直到次日下午，我們才會見了他們。

訪問團團員一行共十七人，都是佛教居士林的中心人物，在臨時會客室裏，承團長施性統居士，顧問劉梅生居士，交際蔡文沛居士和文書施四果居士親自接待，據說該團團員，多半是樹刊的讀者，而其中施四果小姐，亦會為樹刊寫過文章。彼此雖然是第一次見面，但由於樹刊的因緣，好像一家人一樣地親熱，愉快！

朱居士首先向該團一行，轉致臺中市佛教蓮社友的歡迎之意，並邀約一行於抵中訪問時，將由臺中蓮社負責準備素筵，招待。由於臺中蓮社和菲華佛教居士林同為居士團體，立刻為該團樂意接受。

該團一行的原籍，都是福建晉江，談話時帶着濃厚的鄉音，近似臺語，彼此談話並無不便。施團長高齡六十有五，體格還那麼結實，是一位慈祥、樸實的長者，留着花白的頭髮，談起話來精神健旺，誠懇的態度，常露微笑，他打開桌上的糖果盒饗客，又告訴記者：「非律賓是一個天主教的國家，但是佛教的教友亦不在少數，居士林的林友約有五六百人，每月都有講經和念佛的集會，並且常在電臺廣播佛法。」他又謙遜地說「他們仰慕祖國已久，這次能夠有機會回國訪問，至感欣幸，希望本省各地佛教大德多賜指教！」

閒話少說，言歸正傳，朱居士的第一任務，既已完成，現在要進行第二任務了。

如果您是樹刊的老讀者，您該記得在樹刊的創刊號上，李炳南老居士寫了一篇「參觀痲瘋醫院因緣記」，曾經轟動教內，遠及菲島，這次回國的劉梅生勝覺居士（普賢學校校長）就被這篇文字感動，經募了一筆巨款，匯來臺灣，促成了樂生痲瘋病院中「棲蓮精舍」的落成，這次訪問團團員中，這位已故的大施主張文彬居士的公子也來了。朱居士邀請劉校長勝覺居士和張公子並全團居士同往參觀棲蓮精舍，第一可以看看張文彬居士功德成就下的棲蓮精舍，第二可以給予這四五百個難友精神上的鼓舞，他們都一致贊成，雖然次日起已由僑務委員會排定了日程，這個臨時增加的節目不得不延至下午三時訪問菲大使館後一小時同往。我們約定後立刻告辭。

當天，我們二人出了旅社，因為鄉鎮沒有限時郵件可通，怕通知的信比我們明天的訪問還遲到，所以立刻又趕到塔寮坑棲蓮精舍，報告這個好消息。

第二天，我們上午有事去八堵，下午趕回臺北，在約定的時間到達皇宮旅社，他們一行都已整裝待發。

四時十五分，專車從皇宮旅社出發，向新莊塔寮坑前進。汽車在奔馳着，約二十分鐘，遠遠地看到山的那邊聳立着乳白色的院舍，想到新年時那一群苦難的朋友，悲切的致詞，互道珍重的離別，一幕又一幕地重浮上我的腦海，使我不禁悲從中來，眼裏有點溼溼的。我想，現在他們一定安靜地坐在精舍等候着我們呢！看看坐在旁邊的施團長，他正張開二隻迷惑的眼睛，注視着向後飛逝的窗外景色。

專車一直開上小坡，停在醫院的內面，由朱居士引導他們一行步登棲蓮精舍，我就擔任攝影。我們還沒有看到精舍，就聽到樂隊悠揚地正奏着歡迎的曲子。還夾雜着鞭炮聲，沿途貼滿了歡迎的標語，難友們是這樣隆重地熱烈歡迎着非華佛教居士林回國訪問團的蒞臨。

許多臥在病房的難友，挑着水桶的，下着棋的，都暫時放下了他們的工作，連走帶跑的來看這特殊的來賓，我不難看出海外這幾位慈悲教友的溫情，是如何使棲蓮精舍的蓮友們感到光榮和驕傲。

精舍蓮友起立問訊，佛壇上的西方三聖，金光閃閃，佛壇外面新裝的玻璃框，益現得莊嚴無比。這時候鴉鵲無聲，一片靜肅；訪問團一行登臺，首先由朱居士一一介紹，每介紹一人，接着問訊後的是一片熱烈的掌聲。

棲蓮精舍按排了一個次序：一、全體齊唱歡迎歌，二、佛寶歌（三寶歌之一）三、寶鼎香讚（請團長上香）四、念佛偈（接念佛）五、獻花。六、向訪問團獻旗，七、該堂向護法張文彬居士公子張榮洲居士獻旗。八、請代表團開示，九、棲蓮蓮友代表致歡迎及謝詞。十、歌詠組合唱西方、西方樂，十一、回向，十二、禮成。

這種扣人心弦的場面，恍如置身極樂，除非親歷其境，恕我不能用適當的文字加以描述。

劉梅生居士代表訪問團致詞，他說：「在菲時常常掛念諸位，這次得返國之便，來和各位見面，深感有緣！承蒙盛大歡迎，實不敢當！現在看到各位這樣虔誠精進，使我們受到莫大的感動，希望以後在回菲前再有機會，來此與諸位共修半日……」當劉居士看到掛在兩旁的張文彬居士夫婦的照片時，他想起了已故的老友張文彬居士，不禁熱淚奪眶而出，他說：「要是這一次文彬居士在世同來的話，一定會給諸位更大的幫助！可惜人命無常；他已先……」張公子的眼睛，好像也溼起來了。

我抑制了悲酸的感情，感到世間對權勢的諂媚，只是卑鄙；對苦難的同情和幫助才是萬金不換的至寶，才是人類慈性的流露。

金義楨居士代表精舍致歡迎和感謝詞，他說：「國外僑胞訪問團回國訪問的消息常在新聞上見到，但從未有一次訪問過他們這一群與世隔絕的難友！今天菲華佛教居士林各大德光臨敝舍，實感萬分榮幸」！是的，教僑團回國訪問也是初次啊！

最後的合唱，歌聲的整齊，使訪問團一行多少感到驚異，苦難的朋友們，西方之樂使他們忘記了娑婆的病苦。一行又在樂聲鞭炮中離開精舍；全體蓮友；送至坡前，訪問團諸位大德，面部現出激動的表情；頻頻揮手乘上原車而返臺北。

夕陽西下，朱居士的第二任務，終於圓滿完成。

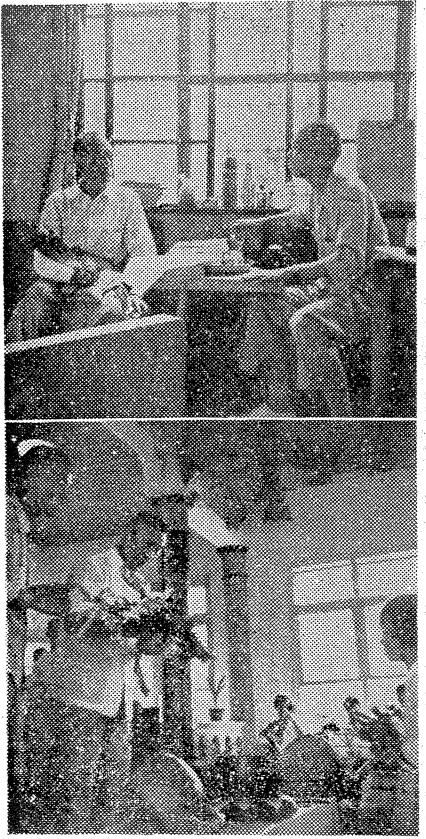

圖片說明 上：本刊主編訪菲華佛教居士林道友于臺北皇宮旅社，此為與劉梅生居士談話時情形。下：菲華佛教居士林回國訪問團一行由本刊主編嚮導訪問棲蓮精舍，此由棲蓮精舍向該團獻花；由團長施性統居士代表接受。